Комитет общего
и профессионального образования
Ленинградской области

Педагогический совет
Ленинградская область

ИНСТРУКТИВНО-МЕТОДИЧЕСКИЕ РЕКОМЕНДАЦИИ ПО ОРГАНИЗАЦИИ ОБРАЗОВАТЕЛЬНОГО ПРОЦЕССА НА 2020–2021 УЧЕБНЫЙ ГОД

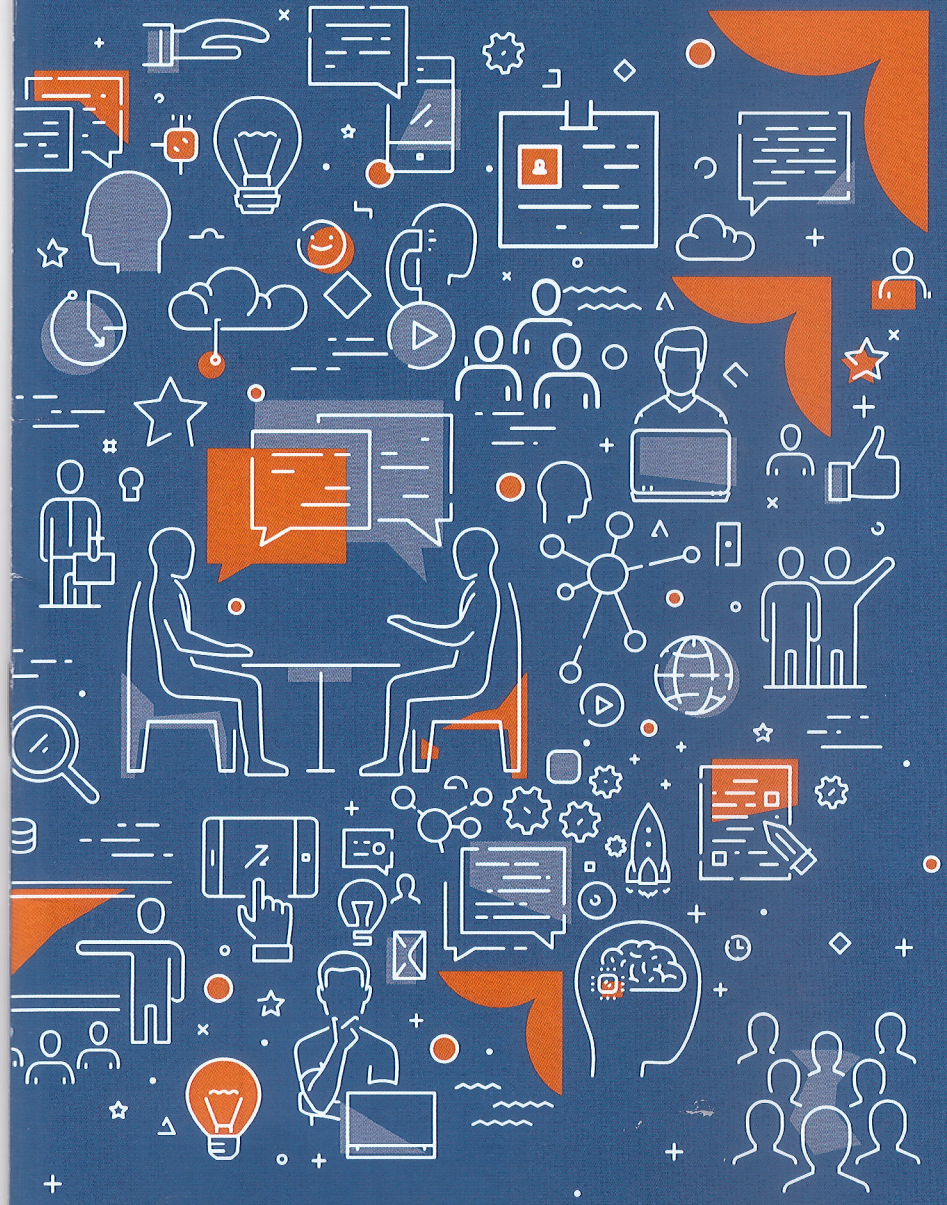

Инструктивно-методические рекомендации по организации образовательного процесса на 2020-2021 учебный год

1. О календарном учебном графике общеобразовательных организаций в 2020/2021 учебном году.

В соответствии с пунктом 9 статьи 2 и пунктом 6 части 3 статьи 28 Федерального закона от 29.12.2012 года №273-фз «Об образовании в Российской Федерации» разработка и утверждение календарного учебного графика как составной части образовательной программы, относится к компетенции образовательной организации.

Кроме этого, согласно части 10 статьи 13 Федерального закона от 29.12.2012 года №273-фз «Об образовании в Российской Федерации» федеральные государственные органы, органы государственной власти субъектов Российской Федерации, осуществляющие государственное управление в сфере образования, органы местного самоуправления, осуществляющие управление в сфере образования, не вправе изменять календарный учебный график образовательных организаций.

Вместе с тем, в целях обеспечения на территории региона единых подходов к разработке и утверждению календарных учебных графиков образовательных организаций комитет рекомендует следующее.

1.1. Учебный год в образовательных организациях начинается 1 сентября 2020 года.

1.2. В целях профилактики переутомления обучающихся в календарном учебном графике рекомендуется предусмотреть равномерное распределение периодов учебного времени и каникул.[1]

В соответствии с пунктом 11 части 1 статьи 34 Федерального закона от 29.12.2012 года №273-фз «Об образовании в Российской Федерации» сроки каникул ежегодно устанавливаются каждой образовательной организацией и указываются в календарном учебном графике.

При формировании календарного учебного графика на 2020/2021 учебный год комитет рекомендует предусмотреть возможность организации образовательного процесса с учетом следующих сроков и продолжительности каникул:

осенние каникулы: 26.10-2020-03.11.2020 (9 календарных дней);

зимние каникулы: 28.12.2020-10.01.2021 (14 календарных дней);

весенние каникул: 22.03.2021-28.01.2021 (7 календарных дней).

дополнительные каникулы для первоклассников:[2] 08.02.2021-14.02.2021 (7 календарных дней).

Комитет обращает внимание, что при принятии локальных нормативных актов, затрагивающих права обучающихся и работников образовательной организации,

---

[1] В настоящее время законодательством в сфере образования продолжительность каникул в течение учебного года не регламентируется. Ранее продолжительность каникул не менее 30 календарных дней в течение учебного года была предусмотрена Типовым положением об общеобразовательном учреждении, утвержденным Постановлением Правительства Российской Федерации от 19.03.2001 года №196, которое в настоящее время утратило силу.

[2] В соответствии с пунктом 10.4 Санитарно-эпидемиологических требований к условиям и организации обучения в общеобразовательных учреждениях, утвержденных постановлением Главного государственного санитарного врача Российской Федерации от 29.12.2010 г. №189.

в том числе при утверждении календарного учебного графика, необходимо обеспечить учет мнения советов обучающихся, советов родителей, представительных органов обучающихся, а также в порядке и в случаях, которые предусмотрены трудовым законодательством, представительных органов работников (при наличии представительных органов работников).[3]

1.3. В соответствии с разделом X Санитарно-эпидемиологических требований к условиям и организации обучения в общеобразовательных учреждениях, утвержденных постановлением Главного государственного санитарного врача Российской Федерации от 29.12.2010 г. №189 (далее – СанПиН 2.4.2.2821-10) обязательное проведение учебных занятий по 5-дневной учебной неделе установлено только для 1-х классов общеобразовательных организаций.

Вместе с тем, вопросы здоровья детей, их перегрузки и переутомления в ходе образовательного процесса, режима работы образовательного организаций являются предметом постоянного обсуждения педагогической и родительской общественности.

В связи с этим комитет рекомендует в 2020/2021 учебном году предусмотреть переход на проведение учебных занятий по 5-дневной учебной неделе во 2-4-х классах общеобразовательных организаций.

1.4. В соответствии с пунктом 10.4 СанПиН 2.4.2.2821-10:

в учреждениях с углубленным изучением отдельных предметов, лицеях и гимназиях, обучение должно проводиться только в первую смену;

в учреждениях, работающих в две смены, обучение 1-х, 5-х, выпускных 9-х и 11-х классов и классов компенсирующего обучения должно быть организовано в первую смену.

Вместе с тем, одним из показателей реализации I этапа федеральной программы «Содействие созданию в субъектах Российской Федерации (исходя из прогнозируемой потребности) новых мест в общеобразовательных организациях» на 2016-2025 годы», утвержденной распоряжением Правительства Российской Федерации от 23.10.2015 года №2145-р, является обеспечение к 2021 году перевода начальной школы (1-4 классы) и старшей школы (10-11 классы) на обучение в одну смену.

В связи с этим комитет рекомендует в 2020/2021 учебном году обеспечить организацию обучения в первую смену всех обучающихся в 1-5-х и 9-11-х классов общеобразовательных организаций.

1.5. В соответствии с пунктом 10.10 СанПиН 2.4.2.2821-10 обучение в 1-х классах должно осуществляться с использованием «ступенчатого» режима обучения в первом полугодии (в сентябре-октябре – по 3 урока в день по 35 минут каждый, в ноябре-декабре – по 4 урока по 35 минут каждый; январь-май – по 4 урока по 45 минут каждый).

Комитет обращает внимание, что «ступенчатый» режим обучения в 1-х классах позволяет достичь показателя по количеству учебных занятий за четыре учебных года, предусмотренных Федеральным государственным образовательным стандартом начального общего образования (далее – ФГОС НОО).[4]

Вместе с тем, в соответствии с пунктом 10.6 СанПиН 2.4.2.2821-10

---

[3] Часть 3 статьи 30 Федерального закона от 29.12.2012 года №273-фз «Об образовании в Российской федерации».

[4] Утвержден приказом Министерства образования и науки Российской Федерации от 06.10.2009 года №373.

образовательную недельную нагрузку необходимо равномерно распределять в течение учебной недели, при этом объем максимальной допустимой нагрузки в течение дня для обучающихся 1-х классов – не должен превышать 4 уроков и 1 день в неделю – не более 5 уроков, за счет урока физической культуры.

Комитет обращает внимание, что использование «ступенчатого» режима обучения в 1-х классах общеобразовательных организаций может быть организовано за счет внеурочной деятельности. Например, в сентябре-октябре четвертый «урок» и один раз в неделю пятый «урок» являются занятиями в рамках внеурочной деятельности, которые в соответствии с ФГОС НОО проводятся в формах, отличных от классно-урочной. При этом указанный режим обучения в 1-х классах не должен отражаться на порядке определения учебной нагрузки и оплате труда учителей.[5]

1.6. При разработке и утверждении календарного учебного графика в части установления сроков окончания 2020/2021 учебного года необходимо учитывать сроки проведения государственной итоговой аттестации по образовательным программам основного общего и среднего общего образования в 2021 году, устанавливаемые федеральным органом исполнительной власти, осуществляющим функции по выработке и реализации государственной политики и нормативно-правовому регулированию в сфере общего образования, совместно с федеральным органом исполнительной власти, осуществляющим функции по контролю и надзору в сфере образования.[6]

1.7. Комитет обращает внимание, что в соответствии с пунктом 2 части 1 и частью 3 статьи 17 Федерального закона от 29.12.2012 года №273 «Об образовании в Российской Федерации» обучение в форме семейного образования и самообразования осуществляется вне организаций, осуществляющих образовательную деятельность, но с правом последующего прохождения промежуточной и государственной итоговой аттестации в организациях, осуществляющих образовательную деятельность.

Вместе с тем, анализ поступающих в комитет обращений граждан свидетельствует о низкой степени информированности родителей (законных представителей) обучающихся, проходящих обучение в форме семейного образования или самообразования о порядке проведения государственной итоговой аттестации по образовательным программам основного общего образования[7] (включая сроки, места и порядок подачи заявлений на участие в итоговом собеседовании, государственной итоговой аттестации) и порядке проведения государственной итоговой аттестации по образовательным программам среднего общего образования[8] (включая сроки, места и порядок подачи заявлений на участие в итоговом сочинении (изложении), государственной итоговой аттестации).

---

[5] Приказ Министерства образования и науки Российской Федерации от 11.05.2016 года №536 «Об утверждении особенностей режима рабочего времени и времени отдыха педагогических и иных работников организаций, осуществляющих образовательную деятельность».

[6] Часть 5 статьи 59 Федерального закона от 29.12.2012 года №273-фз «Об образовании в Российской федерации».

[7] Приказ Минпросвещения России №189, Рособрнадзора №1513 от 07.11.2018 года «Об утверждении Порядка проведения государственной итоговой аттестации по образовательным программам основного общего образования».

[8] Приказ Минпросвещения России №190, Рособрнадзора №1512 от 07.11.2018 «Об утверждении Порядка проведения государственной итоговой аттестации по образовательным программам среднего общего образования».

Учитывая, что обязанность по информированию родителей (законных представителей) обучающихся по вопросам проведения государственной итоговой аттестации возложена, в том числе на образовательные организации, комитет рекомендует в 2020/2021 учебном году осуществлять это информирование родителей (законных представителей) обучающихся, переходящих на семейную форму образования или самообразования, лично под подпись при отчислении из образовательной организации.

1.8. В связи с проведением выборов Губернатора Ленинградской области и учитывая изменения в выборном законодательстве при разработке и утверждении календарного учебного графика на 2020/2021 учебный год комитет рекомендует предусмотреть Дни здоровья для обучающихся 11.09.2020 года (при обучении по 5-дневной учебной неделе) и 11-12.09.2020 года (при обучении по 5-дневной учебной неделе) в общеобразовательных организациях, на площадке которых размещаются участковые избирательные комиссии.

1.9. Комитет обращает внимание, что в соответствии с пунктом 1 части 6 статьи 28 Федерального закона от 29.12.2012 года №273-фз «Об образовании в Российской Федерации» образовательная организация обязана осуществлять свою деятельность в соответствии с законодательством об образовании, в том числе обеспечивать реализацию в полном объеме образовательных программ.

В связи с этим при разработке и утверждении календарного учебного графика на 2020/2021 учебный год необходимо предусмотреть возможность полного освоения обучающимися основной общеобразовательной программы предыдущего учебного года в случае, если в условиях ограничительных мероприятий, связанных с распространением новой коронавирусной инфекции COVID-19 на уровне общеобразовательной организации принималось решение о переносе ее части в период окончания предыдущего учебного года (например, если не проведены пятидневные учебные военные сборы для 10-классников в рамках учебного предмета «ОБЖ», в соответствии с Распоряжением Губернатора Ленинградской области от 23.12.2019 года №1004-р).

2. Об особенностях организации работы образовательных организаций в условиях сохранения рисков распространения COVID-19.

2.1. В условиях сохранения рисков распространения COVID-19 при организации работы образовательных организаций в 2020/2021 учебном году необходимо руководствоваться:

2.1.1. Санитарно-эпидемиологическими требованиями к устройству, содержанию и организации работы образовательных организаций и других объектов социальной инфраструктуры для детей и молодежи в условиях распространения новой коронавирусной инфекции (COVID-19), утвержденных Постановлением Главного государственного санитарного врача Российской Федерации от 30.06.2020 года №16 (далее – СП 3.1/2.4.3598-20).

Комитет обращает внимание, что СП 3.1/2.4.3598-20 носят временный характер и действуют до 01.01.2021 года. При этом СП 3.1/2.4.3598-20 в рамках комплекса противоэпидемических мероприятий предусмотрены:

запрет на проведение массовых мероприятий с участием различных групп лиц

(классов, групповых ячеек), а также массовых мероприятий с привлечением лиц из иных организаций;

закрепление за каждым классом отдельного учебного кабинета, в котором дети обучаются по всем предметам, за исключением занятий, требующих специального оборудования (в том числе физическая культура, изобразительное искусство, трудовое обучение, технология, физика, химия);

организация образовательного процесса по специально разработанному расписанию (графику) уроков, перемен, составленному с целью минимизации контактов обучающихся (в том числе сокращения их количества во время проведения утренней термометрии, приема пищи в столовой).

2.1.2. Совместным письмом Министерства просвещения Российской Федерации от 12.08.2020 года №ГД-1192/03 и Федеральной службы по надзору в сфере защиты прав потребителей и благополучия человека от 12.08.2020 года №02/16587-2020-24 (далее – совместное письмо).

Комитет обращает внимание, что совместным письмом общеобразовательным организациям рекомендуется при организации образовательного процесса в 2020/2021 учебном году особое внимание уделить вопросам:

осуществления зачета при проведении текущего контроля успеваемости и промежуточной аттестации результатов освоения обучающимися учебных предметов, курсов, дисциплин (модулей), практики, дополнительных образовательных программ в других образовательных организациях, осуществляющих образовательную деятельность, в порядке, предусмотренном пунктом 7 части 1 статьи 34 Федерального закона от 29.12.2012 года №273-фз «Об образовании в Российской Федерации»;

использования сетевой формы реализации образовательных программ в части освоения отдельных предметов (предметных областей) и курсов внеурочной деятельности, использования дистанционных образовательных технологий (прежде всего для проведения факультативных и элективных учебных предметов (курсов)) (при наличии возможности);

проведения курсов внеурочной деятельности в периоды каникул.

2.2. В целях организации работы образовательных организаций в условиях сохранения рисков распространения COVID-19 и на основании совместного решения Министерства просвещения Российской Федерации и Министерства здравоохранения Российской Федерации необходимо обеспечить присутствие в период с 01 по 14 сентября 2020 года во всех общеобразовательных организациях Ленинградской области медицинских работников для постоянного наблюдения за состоянием здоровья обучающихся во время учебно-воспитательного процесса.

Комитет обращает внимание, что в соответствии с частью 3 статьи 41 Федерального закона от 29.12.2012 года №273-фз «Об образовании в Российской Федерации» в этих целях необходимо обращаться в учреждения здравоохранения.

2.3. Комитет рекомендует в начале 2020/2021 учебного года реализовать в общеобразовательных организациях комплекс психолого–педагогических мероприятий, направленных на адаптацию обучающихся к условиям традиционной формы обучения после длительного режима изоляции в условиях принятых ограничительных мер, вызванных распространением новой коронавирусной инфекции.[9]

[9] Письмо Министерства просвещения Российской Федерации от 05.06. 2020 года №ДГ-623/07.

3. Об организованном начале 2020/2021 учебного года в общеобразовательных организациях.

3.1. В соответствии с постановлением Правительства Ленинградской области от 13 августа 2020 года №573 «О мерах по предотвращению распространения новой коронавирусной инфекции (COVID-19) на территории Ленинградской области и признании утратившими силу отдельных постановлений Правительства Ленинградской области», требованиями Управления Федеральной службы по надзору в сфере защиты прав потребителей и благополучия человека по Ленинградской области при организации в 2020 году торжественных мероприятий, посвященных Дню знаний, необходимо предусмотреть:

продолжительность торжественных мероприятий не более 30 минут;

проведение торжественных мероприятий при благоприятных погодных условиях на свежем воздухе;

количество участников торжественных мероприятий не более 120 обучающихся (воспитанников);

количество приглашенных лиц на торжественное мероприятие (родители (законные представители) несовершеннолетних, гости) не более 120 человек, при условии отдельного размещения от обучающихся (воспитанников) и использования средств индивидуальной защиты органов дыхания (гигиенические маски, респираторы).

В связи с этим комитет рекомендует проведение торжественных мероприятий 01 сентября 2020 года для разных параллелей классов в разное время.

3.2. В соответствии с письмом Министерства просвещения Российской Федерации от 04.08.2020 года №ГД-1086/03 «О задачах на новый учебный год по итогам Всероссийского совещания 28 июня 2020 года» в общеобразовательных организациях необходимо организовать работу по участию обучающихся во Всероссийском открытом онлайн-уроке, посвященном 75-летию Победы в Великой Отечественной войне 1941-1945 гг., который состоится 01 сентября 2020 года.

4. Об учебниках и учебных пособиях, используемых в образовательном процессе в 2020/2021 учебном году.

4.1. В соответствии с частью 1 статьи 35 Федерального закона от 29.12.2012 года №273-ФЗ «Об образовании в Российской Федерации» обучающимся, осваивающим основные образовательные программы за счет бюджетных ассигнований федерального бюджета, бюджетов субъектов Российской Федерации и местных бюджетов в пределах федеральных государственных образовательных стандартов общего образования (далее – ФГОС), образовательных стандартов, организациями, осуществляющими образовательную деятельность, бесплатно предоставляются в пользование на время получения образования учебники и учебные пособия, а также учебно-методические материалы, средства обучения и воспитания.

В связи с этим комитет обращает внимание на недопустимость сбора денежных средств в образовательных организациях с родителей (законных представителей) обучающихся на приобретение учебников и учебных пособий, а также учебно-методических материалов, средств обучения и воспитания.

4.2. В соответствии с ФГОС норма обеспеченности образовательной деятельности учебными изданиями определяется исходя из расчета:[10]

не менее одного учебника в печатной и (или) электронной форме, достаточного для освоения программы учебного предмета, на каждого обучающегося по каждому учебному предмету, входящему в обязательную часть учебного плана основной образовательной программы;

не менее одного учебника в печатной и (или) электронной форме или учебного пособия, достаточного для освоения программы учебного предмета, на каждого обучающегося по каждому учебному предмету, входящему в часть, формируемую участниками образовательных отношений, учебного плана основной образовательной программы.

4.3. В соответствии со статьей 18 Федерального закона от 29.12.2012 года №273 «Об образовании в Российской Федерации» организации, осуществляющие образовательную деятельность по имеющим государственную аккредитацию образовательным программам начального общего, основного общего, среднего общего образования, для использования при реализации указанных образовательных программ в 2020/2021 учебном году выбирают:

учебники, включенные в федеральный перечень учебников, рекомендуемых к использованию при реализации имеющих государственную аккредитацию образовательных программ начального общего, основного общего, среднего общего образования (далее – федеральный перечень учебников);[11]

учебные пособия, выпущенные организациями, входящими в перечень организаций, осуществляющих выпуск учебных пособий, которые допускаются к использованию при реализации имеющих государственную аккредитацию образовательных программ начального общего, основного общего, среднего общего образования (далее – перечень организаций).[12]

В связи с этим комитет обращает внимание на недопустимость приобретения образовательными организациями за счет бюджетных ассигнований федерального бюджета, бюджетов субъектов Российской Федерации и местных бюджетов учебников, не включенных в федеральный перечень учебников, и учебных пособий, выпущенных организациями, не входящими в перечень организаций.

4.4. Образовательная организация самостоятельно ежегодно определяет список учебников и учебных пособий, необходимых для реализации основных общеобразовательных программ общего образования и допускает их к использованию посредством издания соответствующего локального нормативного правового акта.

Комитет обращает внимание, что законодательство не содержит требования об обязательном согласовании образовательной организацией и педагогическими работниками образовательной программы и набора учебников (учебных пособий) с родителями (законными представителями) обучающихся. Образовательная программа утверждается в соответствии с требованиями ФГОС образовательной организацией самостоятельно. Однако законодательство предусматривает механизмы, направленные

[10] Письмо Министерства образования и науки Российской Федерации от 16.05.2018 года №08-1211 «Об использовании учебников и учебных пособий в образовательной деятельности».

[11] Утвержден приказом Министерства просвещения Российской Федерации от 28.12.2018 года №345.

[12] Утвержден приказом Министерства образования и науки Российской Федерации от 09.06.2016 г. №699.

на учет мнения родителей и их участие в формировании образовательной программы, а также участие в управлении образовательной организацией.[13] При этом такое участие не должно приводить к нарушению целостности образовательной программы, возникновению риска недостижения планируемых результатов программы, то есть получения образования ненадлежащего качества.

Учитывая право педагогических работников на выбор учебников, учебных пособий, материалов и иных средств обучения и воспитания в соответствии с образовательной программой и в порядке, установленном законодательством об образовании[14] комитет рекомендует организацию предварительного рассмотрения предложений педагогических работников по использованию учебников и учебных пособий на заседании методических объединений педагогических работников, а также коллегиальным органом управления образовательной организации, к компетенции которого отнесено принятие соответствующего решения в соответствии с Уставом образовательной организации (методическим советом, педагогическим советом и т.д.).

4.5. При решении вопросов, связанных с использованием рабочих тетрадей на печатной основе, в т.ч в части особенностей их использования при реализации образовательных программ начального общего образования и тренда на сокращение их использования (с заменой на цифровые аналоги) при реализации образовательных программ основного общего и среднего общего образования (в рамках разработки и внедрения целевой модели цифровой образовательной среды) комитет рекомендует использовать в работе письмо Министерства просвещения Российской Федерации от 23.10.2019 года №ВБ-47/04.

4.6. Комитет обращает внимание на необходимость обеспечения всех групп обучающихся с ограниченными возможностями здоровья специальными учебниками и учебными пособиями.[15]

5. О проведении всероссийских проверочных работ, школьного и муниципального этапов всероссийской олимпиады школьников в 2020/2021 учебном году.

5.1. Всероссийские проверочные работы в 2020/2021 учебном году проводятся в качестве входного мониторинга качества образования, результаты которого должны помочь общеобразовательным организациям выявить имеющиеся пробелы в знаниях у обучающихся для корректировки учебных программ по учебным предметам на 2020/2021 учебный год.

[13] В соответствии с Федеральным законом от 29.12.2012 года №273-фз «Об образовании в Российской федерации» такими механизмами могут являться: участие представителей родителей в коллегиальных органах управления образовательной организацией; совет родителей, создаваемый по их инициативе в целях учета их мнения при принятии управленческих решений (часть 4 и часть 6 статьи 26). Еще один вариант урегулирования ситуации - обращение в комиссию по урегулированию споров между участниками образовательных отношений (статья 45).

[14] Пункт 4 части 3 статьи 47 Федерального закона от 29.12.2012 года №273-фз «Об образовании в Российской федерации».

[15] Пункт 11 статьи 79 Федерального закона № 273-ФЗ Федерального закона от 29.12.2012 года №273-фз «Об образовании в Российской федерации».

Письмо Минобрнауки России от 31.01.2017 года № ОВ-83/07 «Об обеспечении учебными изданиями (учебниками и учебными пособиями) обучающихся с ОВЗ».

Письмо Минобрнауки России от 19.08.2016 года №07-3517 «Об учебниках для обучающихся с ограниченными возможностями здоровья».

Всероссийские проверочные работы проводятся в соответствии с Графиком проведения Федеральной службой по надзору в сфере образования и науки мониторинга качества подготовки обучающихся 5-9-х классов общеобразовательных организаций в форме всероссийских проверочных работ[16] в период с 14 сентября 2020 года по 12 октября 2020 года (по программе предыдущего года обучения).

В соответствии с письмом Федеральной службы по надзору в сфере образования и науки от 05.08.2020 года №13-404 «О проведении всероссийских проверочных работ в 5-9-х классах осенью 2020 года (в дополнение к письму Рособрнадзора от 22.05.2020 года №14-12)» конкретные даты проведения всероссийских проверочных работ по каждой параллели классов и каждому общеобразовательному предмету определяются общеобразовательной организацией самостоятельно.

Вместе с тем, комитет рекомендует в целях необходимости обеспечения успешной адаптации обучающихся при переходе на обучение по образовательным программам основного общего образования организовать проведение всероссийских проверочных работ в 5-х классах общеобразовательных организаций не ранее 28 сентября 2020 года.

Комитет обращает внимание, что в 2020 году в условиях выхода обучающихся с летних каникул, которым предшествовал длительный период обучения с применением дистанционных образовательных технологий, на федеральном уровне принято решение, что отметки обучающимся 5-9-х классов общеобразовательных организаций по результатам проведения всероссийских проверочных работ не выставляются.

Кроме того, комитет рекомендует в 2020/2021 учебном году:

в 5-9-х классах по общеобразовательным предметам, по которым пройдут всероссийские проверочные работы, входной контроль знаний в иных формах (например, в форме традиционных контрольных работ и т.п.) не проводить;

не выставлять в классный журнал отметки по результатам входного контроля знаний во всех классах по всем общеобразовательным предметам.

5.2. В соответствии с Порядком проведения всероссийской олимпиады школьников (далее соответственно – Порядок, Олимпиада), утвержденным приказом Министерства образования и науки Российской Федерации от 18 ноября 2013 года №1252:

школьный этап Олимпиады проводится для обучающихся 4-11-х классов общеобразовательных организаций ежегодно в период с 01 сентября по 01 ноября текущего учебного года;

муниципальный этап Олимпиады проводится для обучающихся 7-11-х классов общеобразовательных организаций в период с 02 ноября по 25 декабря текущего учебного года.

При этом организатором проведения школьного и муниципального этапов Олимпиады является орган местного самоуправления, осуществляющий управление в сфере образования.

Комитет обращает внимание, что организатор проведения школьного этапа

[16] Утвержден приказом Федеральной службы по надзору в сфере образования и науки от 05.08.2020 года №821 «О внесении изменений в приказ Федеральной службы по надзору в сфере образования и науки от 27.12.2019 года №1746 «О проведении Федеральной службой по надзору в сфере образования и науки мониторинга качества подготовки обучающихся общеобразовательных организаций в форме всероссийских проверочных работ в 2020 году».

Олимпиады самостоятельно определяет конкретные сроки и места проведения исключительно школьного этапа Олимпиады, а также формирует и утверждает состав оргкомитета проведения школьного этапа Олимпиады в каждом общеобразовательной организации муниципального района (городского округа) Ленинградской области.

Комитет рекомендует оргкомитетам школьного этапа Олимпиады в каждой общеобразовательной организации при определении организационно-технологической модели проведения школьного этапа Олимпиады руководствоваться положениями федеральных государственных образовательных стандартов начального общего[17], основного общего[18] и среднего общего образования[19], в соответствии с которыми:

Олимпиада является одной из форм организации внеурочной деятельности, участие обучающихся в которой осуществляется на добровольной основе (в соответствии с выбором участников образовательного процесса);

Олимпиада проводится в соответствии с планом внеурочной деятельности, который является организационным механизмом реализации основной образовательной программы начального общего, основного общего и (или) среднего общего образования.

Комитет обращает внимание, что в 2020/2021 учебном году при организации и проведении школьного и муниципального этапов Олимпиады следует руководствоваться Методическими рекомендациями, разработанными и утвержденными центральными предметно-методическими комиссиями Олимпиады.[20]

При организации муниципального этапа Олимпиады в 2020/2021 учебном году комитет рекомендует руководствоваться положениями Санитарно-эпидемиологических требований к устройству, содержанию и организации работы образовательных организаций и других объектов социальной инфраструктуры для детей и молодежи в условиях распространения новой коронавирусной инфекции (COVID-19), утвержденных постановлением Главного государственного санитарного врача РФ от 30 июня 2020 г. №16, в части, касающейся проведения итоговой и промежуточной аттестации.

Кроме того, комитет обращает внимание, что в настоящее время на официальном сайте для размещения информации о подготовке федеральными органами исполнительной власти проектов нормативных правовых актов и результатах их общественного обсуждения проводится общественное обсуждение нового порядка проведения Олимпиады.[21]

[17] Федеральный государственный образовательный стандарт начального общего образования, утвержденный приказом Министерства образования и науки Российской Федерации от 06.10.2009 года №373 (п.19.10).

[18] Федеральный государственный образовательный стандарт основного общего образования, утвержденный приказом Министерства образования и науки Российской Федерации от 17.12.2010 года №1897 (п.18.3.1.2).

[19] Федеральный государственный образовательный стандарт среднего общего образования, утвержденный приказом Министерства образования и науки Российской Федерации от 06.10.2009 года №413 (п.13, п.18.3.2).

[20] Письмо Министерства просвещения Российской Федерации от 30.07.2020 года №03-724. Методические рекомендации размещены на официальном сайте Министерства просвещения Российской Федерации в информационно-телекоммуникационной сети «Интернет по адресу https://docs.edu.gov.ru/document/06931b1e98aa0ba3830bedaaeb09e893/

[21] Проект документа размещен в информационно-телекоммуникационной сети «Интернет по адресу

6. Об особенностях организации воспитательного процесса в 2020/2021 учебном году.

6.1. В целях приобщения обучающихся к культурным ценностям своего народа, базовым национальным ценностям российского общества, общечеловеческим ценностям в контексте формирования у них российской гражданской идентичности комитет рекомендует в 2020/2021 учебном году включить в программы воспитания и социализации общеобразовательных организаций образовательные события, приуроченные к государственным и национальным праздникам Российской Федерации, к памятным датам и событиям российской истории и культуры, местным и региональным памятным датам и событиям, в том числе в соответствии с Календарем образовательных событий на 2020/2021 учебный год, утвержденным Министерством просвещения Российской Федерации.[22]

6.2. При организации деятельности педагогических работников, осуществляющих классное руководство в общеобразовательных организациях, комитет рекомендует использовать в работе методические рекомендации, разработанные Министерством просвещения Российской Федерации совместно с Общероссийским Профсоюзом образования и рабочей группой по вопросам совершенствования государственной политики в сфере развития информационного общества Комитета Совета Федерации по конституционному законодательству и государственному строительству.[23]

Комитет обращает внимание, что при решении вопросов, возникающих в связи с выплатой вознаграждения за классное руководство с 01 сентября 2020 года в соответствии с постановлением Правительства Российской Федерации от 04.04.2020 года №448 «О внесении изменений в государственную программу Российской Федерации «Развитие образования», утвержденную постановлением Правительства Российской Федерации от 26 декабря 2017 г. №1642 «Об утверждении государственной программы Российской Федерации «Развитие образования» следует руководствоваться соответствующими разъяснениями Министерства просвещения Российской Федерации.[24]

6.3. В общеобразовательных организациях начиная с сентября 2020 года необходимо организовать работу по подготовке к разработке и внедрению рабочих программ воспитания в соответствии с примерной программой воспитания, привлекая к этой работе экспертов, региональных координаторов и представителей образовательных организаций, участвовавших в апробации примерной программы воспитания.

Примерная программа воспитания, разработанная Министерством просвещения Российской Федерации совместно с ФГБНУ «Институт стратегии развития образования РАО», одобрена на заседании Федерального учебно-методического объединения по общему образованию и внесена в Реестр примерных основных общеобразовательных программ (http://www.fgosreestr.ru).[25]

---

https://regulation.gov.ru/projects#npa=106751

[22] Письмо Министерства просвещения Российской Федерации от 05.06.2020 года №ВБ-1206/04.

[23] Письмо Министерства просвещения Российской Федерации от 12.05.2020 года №ВБ-1011/08.

[24] Письмо Министерства просвещения Российской Федерации от 28.05.2020 года №ВБ-1159/08.

[25] Письмо Министерства просвещения Российской Федерации от 04.08.2020 года №ДГ-1249/06.

Комитет обращает внимание, что до 1 сентября 2021 года все образовательные программы подлежат приведению в соответствие с положениями Федерального закона от 29 декабря 2012 г. № 273-ФЗ «Об образовании в Российской Федерации» (в редакции Федерального закона от 31 июля 2020 г. № 304-ФЗ «О внесении изменений в Федеральный закон «Об образовании в Российской Федерации» по вопросам воспитания обучающихся»).

7. О реализации региональных проектов национального проекта «Образование» в 2020/2021 учебном году.

7.1. При реализации образовательной программы необходимо учитывать необходимость достижения значений показателей и результатов, предусмотренных региональными проектами национального «Образование». При этом комитет обращает внимание, что при достижении значений «сквозных» показателей и результатов региональных проектов:

7.1.1. Внедрение методологии (целевой модели) наставничества обучающихся для организаций, осуществляющих образовательную деятельность по общеобразовательным, дополнительным общеобразовательным и программам среднего профессионального образования должно осуществляться с учетом положений распоряжения Министерства просвещения Российской Федерации от 25.12.2019 года №Р-145 «Об утверждении методологии (целевой модели) наставничества обучающихся для организаций, осуществляющих образовательную деятельность по общеобразовательным, дополнительным общеобразовательным и программам среднего профессионального образования, в том числе с применением лучших практик обмена опытом между обучающимися»;

7.1.2. Внедрение механизмов вовлечения общественно-деловых объединений и участия представителей работодателей в принятии решений по вопросам управления развитием общеобразовательной организацией, которые позволят обеспечить организационные и методологические условия для участия указанных структур в принятии соответствующих решений должно осуществляться с учетом положений распоряжения Министерства просвещения Российской Федерации от 27.12.2019 года №Р-154 «Об утверждении методических рекомендаций по механизмам вовлечения общественно-деловых объединений и участия представителей работодателей в принятии решений по вопросам управления развитием образовательной организации, в том числе в обновлении образовательных программ»;

7.1.3. Обеспечение реализации предметной области «Технология» и других предметных областей (астрономия, химия, биология) с учетом должно осуществляться с учетом положений распоряжения Министерства просвещения Российской Федерации от 01.11.2019 года №Р-109 «Об утверждении методических рекомендаций для органов исполнительной власти субъектов Российской Федерации и общеобразовательных организаций по реализации Концепции преподавания предметной области «Технология» в образовательных организациях Российской Федерации, реализующих основные общеобразовательные программы»;

7.1.4. Обеспечение для всех обучающихся 5-11 классов возможности освоения основных образовательных программ по индивидуальному учебному плану, в том числе в сетевой форме с использованием дистанционных технологий,

с зачетом результатов освоения ими дополнительных общеобразовательных программ, программ профессионального обучения должно осуществляться с учетом Методических рекомендаций по вопросам реализации основных и дополнительных общеобразовательных программ в сетевой форме, утвержденных Министерством просвещения Российской Федерации от 28.06.2019 года №МР-81/02вн.

7.2. Комитет обращает внимание, что в соответствии с указом Президента Российской Федерации от 21.07.2020 № 474 «О национальных целях развития Российской Федерации на период до 2030 года» до 30.10.2020 года национальный проект «Образование» будет скорректирован с учетом национальных целей и целевых показателей их достижения, установленных настоящим Указом.

В частности, планируется включение в состав национального проекта «Образование» еще одного федерального проекта «Патриотическое воспитание граждан Российской Федерации».[26]

8. Об организации питания обучающихся в общеобразовательных организациях в 2020/2021 учебном году.

8.1. В Ленинградской области регламентация организации питания в общеобразовательных организациях осуществляется на основании следующих нормативных правовых актов:

Областной закон Ленинградской области от 17 ноября 2017 года №72-оз «Социальный кодекс Ленинградской области»;

Областной закон Ленинградской области от 18 октября 2011 года №83-оз «О наделении органов местного самоуправления муниципальных образований Ленинградской области отдельными государственными полномочиями Ленинградской области по предоставлению питания на бесплатной основе (с частичной компенсацией его стоимости) обучающимся в образовательных организациях, расположенных на территории Ленинградской области»;

Постановление Правительства Ленинградской области от 24 октября 2006 года №295 «Об утверждении Порядка организации бесплатного питания в образовательных организациях Ленинградской области и установлении стоимости бесплатного питания обучающихся в образовательных организациях Ленинградской области»;

Постановление Правительства Ленинградской области от 14 ноября 2013 года №398 «О государственной программе Ленинградской области «Современное образование в Ленинградской области».

8.2. С 1 сентября 2020 года установленная стоимость питания в день на одного обучающегося льготных категорий составляет 108 рублей (завтрак, обед).[27]

8.3. С 1 сентября 2020 года обучающимся по образовательным программам начального общего образования в образовательных организациях Ленинградской области, реализующих основные общеобразовательные программы, должно

[26] Перечень поручений Президента Российской Федерации по итогам 41-го заседания Российского организационного комитета «Победа» от 29.01.2020 года №Пр-127.

[27] В соответствии с постановлением Правительства Ленинградской области от 24 октября 2006 года № 295 «Об утверждении Порядка организации бесплатного питания в образовательных организациях Ленинградской области и установлении стоимости бесплатного питания обучающихся в образовательных организациях Ленинградской области».

предоставляться бесплатное горячее питание, предусматривающее наличие горячего блюда, не считая горячего напитка, каждый учебный день в течение учебного года в определенные образовательной организацией часы с учетом режима учебных занятий.[28,29,30]

Стоимость питания в день на одного обучающегося начальных классов составляет 108 рублей (завтрак, обед).

8.4. Комитет обращает внимание на необходимость обеспечения в общеобразовательных организациях с 1 сентября 2020 года:

организации качественного и полноценного питания с привлечением квалифицированных специалистов;[31]

наличия необходимой инфраструктуры для организации бесплатного, здорового, горячего питания, в том числе необходимого оборудования;

организации проведения мониторинга состояния пищеблоков и охвата обучающихся бесплатным горячим питанием;[32]

организации и проведения производственного контроля качества продуктов питания и оказания услуги по организации питания;

формирования у детей культуры здорового питания, повышения квалификации руководящих и педагогических кадров, работников сферы школьного питания в части формирования культуры здорового питания, а также осуществления соответствующей просветительской работы среди детей, их родителей (законных представителей) и педагогического коллектива;[33]

размещения на официальных сайтах в информационно-телекоммуникационной сети «Интернет» информации об условиях организации питания детей, в том числе ежедневного меню;

организации общественного контроля за организацией питания обучающихся.[34]

---

[28] Федеральный закон от 01.03.2020 года №47-фз «О внесении изменений в Федеральный закон «О качестве и безопасности пищевых продуктов» и статью 37 Федерального закона «Об образовании в Российской Федерации».

[29] В соответствии с частью 3-1 статьи 4.2 областного закона Ленинградской области от 17 ноября 2017 года № 72-оз «Социальный кодекс Ленинградской области».

[30] Методические рекомендации МР 2.4.0179-20. 2.4 «Гигиена детей и подростков. Рекомендации по организации питания обучающихся общеобразовательных организаций. Методические рекомендации», утвержденные Главным государственным санитарным врачом Российской Федерации 18.05.2020 года.

[31] Санитарно-эпидемиологические требования к организации питания обучающихся в общеобразовательных учреждениях, учреждениях начального и среднего профессионального образования (СанПиН 2.4.5.2409-08), утвержденные постановлением Главного государственного санитарного врача Российской Федерации от 23 июля 2008 года №45.

[32] Методические рекомендации МР 2.3.0167-20. 2.3 «Гигиена. Гигиена питания. Подготовка и проведение мониторинга состояния питания обучающихся в общеобразовательных организациях», утвержденные Главным государственным санитарным врачом Российской Федерации 20.03.2020 года.

[33] Письмо Министерства образования и науки Российской Федерации от 12 апреля 2012 года №06-731 «Методические рекомендации по формированию культуры здорового питания обучающихся, воспитанников».

[34] Методические рекомендации МР 2.4.0180-20 «Родительский контроль за организацией горячего питания детей в общеобразовательных организациях» (утверждены Федеральной службой по надзору в сфере защиты прав потребителей и благополучия человека 18 мая 2020 г.).